



ESTADO DE SANTA CATARINA
PREFEITURA MUNICIPAL DE SCHROEDER
ADMINISTRAÇÃO GERAL

CONCURSO PÚBLICO
EDITAL TA Nº 001/2023

CARGO: **TÉCNICO EM ESPORTE**

INSTRUÇÕES

- 1- O **Caderno de Questões** contém 40 (quarenta) questões de múltipla escolha (A, B, C, D, E), sendo 10 (dez) questões de Língua Portuguesa, 10 (dez) questões de Conhecimentos Gerais e Legislação, e 20 (vinte) questões de Conhecimentos Específicos, e uma **Folha Intermediária de Respostas**.
- 2- Ao receber o material, confira no **Cartão-Resposta**, seu nome, número de inscrição, data de nascimento, RG e cargo. Qualquer irregularidade comunique imediatamente ao fiscal de sala. Não serão aceitas reclamações posteriores.
- 3- A prova objetiva terá **duração de 3 (três) horas**, incluído, neste tempo, o preenchimento do **Cartão-Resposta**.
- 4- Leia atentamente cada questão e assinale, no **Cartão-Resposta**, a opção que responde corretamente a cada uma delas. O **Cartão-Resposta** será o único documento válido para a correção eletrônica. O preenchimento do **Cartão-Resposta** e a respectiva assinatura serão de inteira responsabilidade do candidato. Não haverá substituição do **Cartão-Resposta** por erro do candidato.
- 5- Utilize a **Folha Intermediária de Respostas** para registrar as alternativas escolhidas. É proibido fazer qualquer outro tipo de anotação. Essa folha ficará em seu poder para conferência com o gabarito a ser publicado.
- 6- Observe as seguintes recomendações relativas ao **Cartão-Resposta**:
 - A maneira correta de marcação das respostas é cobrir, fortemente, com esferográfica de tinta azul ou preta, o espaço correspondente à letra a ser assinalada.
 - Outras formas de marcação diferentes implicarão a rejeição do **Cartão de Respostas**.
 - Será atribuída nota zero às questões não assinaladas, ou com falta de nitidez, ou com marcação de mais de uma opção, bem como emendadas ou rasuradas.
- 7- O fiscal de sala não está autorizado a alterar qualquer destas instruções. Em caso de dúvida, solicite a presença do coordenador local.
- 8- Você poderá se retirar, definitivamente, da sala de realização da prova após transcorridos 60 (sessenta) minutos contados do seu efetivo início, **sem levar** o **Caderno de Questões** e o **Cartão-Resposta**.
- 9- É permitido fazer anotações, cálculos, riscos e afins no **Caderno de Questões**.
- 10- Após se identificar e se instalar na sala, você não poderá consultar qualquer material enquanto aguarda o horário de início da prova.
- 11- Os 3 (três) últimos candidatos deverão permanecer na sala até que o último deles entregue o **Cartão-Resposta**.
- 12- Assine no local indicado no **Cartão-Resposta** e no **Caderno de Questões**.
- 13- Ao terminar a prova, é de sua responsabilidade entregar ao fiscal o **Cartão-Resposta** e o **Caderno de Questões**.
- 14- Não se esqueça de pegar seus pertences acondicionados em sala.

Schroeder, 02 de abril de 2023.

BOA PROVA

Realização:



Nº de Inscrição:

Nome do candidato:

Língua Portuguesa

O texto seguinte servirá de base para responder às questões de 1 a 10.

Texto 1:

Pobres, negros e da periferia

Pesquisador da UFSC identifica como o sistema penal criminaliza jovens com menos de 18 anos

Erick Souza

Ao invés de ressocializar e educar, as medidas socioeducativas do sistema penal brasileiro produzem o jovem "menor infrator" e consolidam essa figura. É o que defende a tese de Gustavo Meneghetti no Programa de Pós-Graduação em Serviço Social (PGSS) da Universidade Federal de Santa Catarina (UFSC).

Mais de 26 mil jovens e adolescentes cumprem alguma medida socioeducativa no Brasil. Dentre as mais utilizadas estão as ações de internação, semiliberdade e internação provisória, segundo o levantamento anual do Sistema Nacional de Atendimento Socioeducativo (Sinase) de 2016, último ano da pesquisa. Essas medidas são aplicadas a jovens com menos de 18 anos que cometeram algum ato considerado infracional, de acordo com o Estatuto da Criança e do Adolescente (ECA).

A tese demonstra como, em Santa Catarina, a polícia, o judiciário e as medidas socioeducativas agem de maneira coordenada na criminalização, principalmente, de jovens pobres, negros e moradores das regiões periféricas. Durante a pesquisa, Gustavo investigou documentos do Juizado da Infância e Juventude e das comarcas de Joinville, Chapecó e Florianópolis, de 2015. Naquele ano, entrava em vigor a Lei do Sinase, que estabelece as normas de execução de medidas para jovens e adolescentes que cometem atos infracionais. Ao todo, chegou a analisar 20 processos de apuração e mais 20 processos de execução. "Totalizaram mais de dez mil páginas", ele afirma. Esses arquivos se referiam a processos de apuração de ato infracional, aplicado em investigações e processos de execução de medida socioeducativa.

"Todos nós participamos dessa colagem gradativa e cumulativa do rótulo de menor infrator sem sequer nos darmos conta disso, apenas cumprindo o nosso dever profissional", comenta Gustavo, que também é assistente social do Judiciário catarinense. Em sua tese, o pesquisador enquadra e detalha as três fases da construção do 'menor infrator', como produto final do ciclo que deveria ressocializar.

A polícia inicia esta rede de criminalização juvenil, com a produção do "menor suspeito", "a partir de estereótipos e preconceitos sociais e raciais, passando a vigiá-lo e persegui-lo até lograr sua apreensão", afirma Gustavo. Na segunda etapa, descreve o pesquisador, o Poder Judiciário processa, julga e condena o adolescente criminalizado, principalmente a partir do mecanismo de confissão, independente da gravidade do ato infracional.

Nesta segunda etapa, cria-se o perfil do "menor perigoso", portador de antecedentes criminais, o que lhe causa maior exclusão.

A terceira e última fase do processo de criminalização de adolescentes negros e moradores de periferia passa pelo Sistema Socioeducativo, onde o jovem tem de enfrentar condições desumanas que fracassam em ressocializar, mas têm êxito em produzir o "menor infrator", que interioriza e reproduz este rótulo definitivamente, segundo Gustavo. "O atestado de reclusão e a certidão de óbito são os documentos-símbolos desse fracasso/sucesso", escreve Gustavo.

Problema complexo

Antes de propor algumas estratégias de resistência, Gustavo alerta: "Não existem soluções simples para problemas de tamanha complexidade". Com ações voltadas para a opinião pública, ele ressaltava a importância de promover debates sobre criminalização juvenil e a violência do sistema penal contra adolescentes, que indiquem formas alternativas de controle social e que defendam os direitos humanos desses jovens. Ele também sugere ações mais práticas, como a abolição de medidas restritivas de liberdade.

"Creio que seja necessário subverter a lógica disciplinar socioeducativa, para estimular o pensar e o agir político do adolescente criminalizado e, em vez de discipliná-lo, tratar de reconhecer sua capacidade política", propõe Gustavo.

Retrato do Sistema Socioeducativo

Pesquisa de Gustavo Meneghetti

- 82,2% com renda per capita familiar de até meio salário mínimo
- 86,66% têm ensino fundamental incompleto
- 73,33% são pardos, negros ou não-brancos

Medidas Socioeducativas*

- Total de 26.450 atendidos, sendo:
- 18.567 em medida de internação (70%)
- 2.178 em regime de semiliberdade (8%)
- 5.184 em internação provisória (20%)

Perfil demográfico*

- 25.360 são homens e 1.090 são mulheres
- 15.627 são pretos ou pardos

(* Fonte: Sinase - 2016)

Retirado e adaptado de: <https://ciencia.ufsc.br/2019/12/19/pobres-negros-e-da-periferia/>. Acesso em: 17 mar. 2023.

Texto 2:

Em ação racista, homem joga marmita em funcionária de padaria em Ribeirão Preto: "Essa raça?"

Rafael Beutler Marconato é acusado de promover o ato

racista

Uma denúncia de racismo está mobilizando a Polícia de São Paulo. A agressão aconteceu em frente à porta lateral de uma padaria em Ribeirão Preto (SP), que já estava fechada.

De acordo com denúncia reproduzida no portal G1, um homem sem camisa, o advogado Rafael Beutler Marconato, queria fazer uma reclamação para a gerente. Alessandra se apresentou, mas, segundo ela, ele não aceitou.

"Ele entrou na padaria e pediu para falar com a gerente. Foi na hora que eu virei e falei: 'Prazer, Alessandra. Sou eu a gerente'. Ele virou para mim e falou assim: 'Essa raça?' Foi essa a frase que ele falou", conta Alessandra Silva Biserra.

Os funcionários contaram que ele invadiu o corredor querendo trocar a marmita, que teria vazado e sujado o carro dele. "Ele questionou que caiu dentro do carro dele, que sujou tudo o carro dele, que o carro dele estava todo cheirando a feijão, que o carro dele, inclusive, valia R\$ 250 mil. Que eu tinha que ressarcir ele e ainda fazer a limpeza do mesmo", diz Alessandra.

Depois, Rafael joga a marmita nela. Outros funcionários também disseram que foram ofendidos por ele: "Acabando com todo mundo, falando que a gente era favelado. Foi isso que aconteceu. Ele estava muito alterado", relembra a operadora de caixa Cristiane Aparecida do Nascimento.

Retirado e adaptado de:
<https://www.brasil247.com/regionais/sudeste/em->

ao-
o-racista-homem-joga-marmita-em-funcionaria-de-padaria-em-ribeirao-
preto-essa-raca. Acesso em: 17 mar. 2023.

Questão 01

Retome a leitura do Texto 1, analise as asserções a seguir, a relação entre elas e, depois, selecione a alternativa correta:

I. A maior parte dos jovens submetidos a medidas socioeducativas é constituída por pobres e periféricos,

UMA VEZ QUE

II. Eles são negros ou pardos.

É correto o que se afirma em:

- (A) I é falsa por não ser consequência; II é verdadeira.
- (B) I é verdadeira, II é falsa em razão da inadequada relação que foi estabelecida entre as asserções.
- (C) I é falsa, II é falsa e a relação entre as asserções está adequadamente estabelecida.
- (D) I é verdadeira, II é verdadeira e a relação entre elas está adequadamente estabelecida.
- (E) I é verdadeira, II é verdadeira, mas não há relação de causalidade entre elas, estando, por isso, incorreto o emprego de "uma vez que".

Questão 02

Preencha as lacunas empregando ou não o acento grave conforme alternativas abaixo elencadas e, então, assinale a alternativa que corresponde ao uso correto do acento grave em todas as lacunas:

Uma denúncia de racismo está chamando a Polícia de São Paulo à ação. A agressão aconteceu ao lado de uma padaria em Ribeirão Preto (SP), que __quela altura do dia já estava fechada. De acordo com denúncia trazida a público pelo portal G1, um homem sem camisa, __ cuja identificação se teve acesso mais tarde como advogado, queria reclamar __ gerente. Alessandra se apresentou, mas, segundo ela, ele não __ aceitou como responsável pelo estabelecimento. "Ele entrou na padaria e pediu para falar __ gerente. Eu me volvei à pessoa e falei: 'Prazer, Alessandra. Sou eu __ responsável. Ele virou __ mim e falou assim: 'Essa raça?' Foi essa a expressão que ele usou", relata a gerente (Excerto adaptado do texto 1)

Assinale a alternativa com a sequência correta:

- (A) a - a - à - a - à - a - à
- (B) a - a - à - a - a - à - a
- (C) à - a - à - a - à - a - a
- (D) à - à - à - à - à - a - a
- (E) à - à - a - a - à - à - a

Questão 03

Considerando a leitura dos textos 1 e 2, analise as asserções a seguir e a relação proposta entre elas:

I.Outras políticas que se voltem à segurança pública, à inclusão e ao respeito aos cidadãos são fundamentais,

EMBORA

II.jovens com menos de 18 não sejam criminalizados.

É correto o que se afirma em:

- (A) I é verdadeira, II é falsa, e o emprego da conjunção concessiva está sintaticamente inadequado.
- (B) I e II são verdadeiras e a II é a I é a causa da II.
- (C) I é verdadeira, o emprego da conjunção concessiva está sintaticamente adequado, e a II é falsa.
- (D) I e II são falsas e estão em relação condicional.
- (E) I é falsa, II verdadeira e a relação entre ambas é de oposição.

Questão 04

Analise a pontuação empregada nas asserções a seguir, que estão inspiradas nos textos lidos, e indique em qual asserção ela está correta:

- (A) Todos nós membros da sociedade participamos dessa colagem, gradativa e cumulativa, do rótulo de menor infrator, considerando apenas que estamos cumprindo o nosso papel, em sua tese, é exatamente isso o que o pesquisador demonstra.
- (B) Denúncia de racismo, acontecida na cidade de Ribeirão Preto, mobilizou ação da polícia, que realizou a prisão em flagrante do agressor, homem branco e bem-sucedido.
- (C) A última fase do processo de criminalização de adolescentes negros e moradores de periferia passa pelo Sistema Socioeducativo, no bojo do qual o jovem é colocado em condições desumanas o que evidencia o fracasso da ressocialização.
- (D) Ato racista de homem branco bem-sucedido financeiramente, é denunciado por funcionários de padaria, que foram agredidos.
- (E) As medidas socioeducativas, em lugar de ressocializar e educar criminaliza o jovem que se vê aprisionado antes mesmo da vida adulta.

Questão 05

Analise as afirmações a seguir a respeito dos Textos 1 e 2. Registre V, para verdadeiras, e F, para falsas:

(___)O texto 1 é um artigo jornalístico.

(___)O texto 1 é híbrido quanto à sua escrita, apresentando informações em prosa e em esquema.

(___)O texto 2 é uma notícia jornalística.

(___)Ambos os textos abordam o racismo no núcleo de sua temática.

Assinale a alternativa com a sequência correta:

- (A) F - F - F - V.
- (B) V - V - V - V.
- (C) F - V - V - F.
- (D) V - F - V - F.
- (E) V - F - F - V.

Questão 06

Selecione a alternativa que mais adequadamente representa uma síntese do Texto 1:

- (A) As medidas socioeducativas do sistema penal brasileiro são eficazes em tirar de circulação os jovens infratores, visando garantir a segurança da sociedade.
- (B) As medidas socioeducativas do sistema penal brasileiro são ineficazes quanto à socialização e à educação dos jovens e os criminalizam por sua cor, local de moradia e condição econômica.
- (C) As medidas socioeducativas do sistema penal brasileiro não são de fato racistas. Negros e pobres de periferia são mais acolhidos por ela, porque cometem delitos em razão de dificuldades na vida.
- (D) As medidas socioeducativas do sistema penal brasileiro, se revistas a partir de uma perspectiva disciplinar séria, têm potencial de educar os jovens delinquentes.
- (E) As medidas socioeducativas do sistema penal brasileiro são uma importante medida de contenção prévia da criminalidade adulta.

Questão 07

Sobre o quadro Retrato do Sistema Socioeducativo (Texto 1), é correto afirmar que:

- (A) o fator renda é determinante, mas o fator cor se impõe.
- (B) os jovens adolescentes pardos do sexo masculino são os mais atingidos.
- (C) a escolarização não é um fator importante, porque se trata de jovens com idades compatíveis com o Ensino Fundamental. É por isso que consta que a maioria tem o Fundamental incompleto.
- (D) internação e semiliberdade são as medidas socioeducativas mais comuns.
- (E) a maior parte dos jovens atendidos por este Sistema têm sua liberdade cerceada.

Questão 08

Analise as relações coesivas nos excertos extraídos dos textos lidos, selecione uma das duas opções oferecidas para cada excerto e então indique a alternativa que corretamente expressa as relações entre anafórico e seu antecedente em todos os exemplos:

I)"[...] chegou a analisar 20 processos de apuração e mais 20 processos de execução."

(1)A Lei do Sinase

(2)Gustavo

II)"[...] mas têm êxito em produzir o "menor infrator" [...]"

(1)Condições desumanas

(2)Sistema Socioeducativo

III)"[...] que indiquem formas alternativas de controle social e que defendam os direitos humanos desses jovens."

(1)Debates

(2)Ações

IV)"Acabando com todo mundo, falando que a gente era favelado."

(1)Funcionários

(2)Negros

Assinale a alternativa que apresenta a correta indicação dos anafóricos e seus antecedentes:

- (A) I-2 - II-2 - III-1 - IV-2
- (B) I-1 - II-2 - III-1 - IV-2
- (C) I-1 - II-1 - III-1 - IV-1
- (D) I-2 - II-1 - III-2 - IV-1
- (E) I-2 - II-1 - III-1 - IV-1

Questão 09

A respeito da relação entre os textos 1 e 2, é correto afirmar que:

- (A) Textos 1 e 2 são independentes, ainda que seus assuntos estejam inter-relacionados. O que os torna independentes é que o texto 1 apenas explica a situação e mostra dados, e o texto dois solicita uma ação.
- (B) O texto 1 apresenta dados e explicações acerca do funcionamento do Sistema Socioeducativo e o texto 2 é uma notícia acerca de um ato racista, não sendo possível estabelecer relação entre ambos, porque um tem relação com o sistema penal, o outro não.
- (C) O texto 1 apresenta dados e explicações acerca do racismo no Sistema Socioeducativo, e o texto 2 exemplifica o racismo social, possibilitando a reflexão acerca do quão estrutural é o racismo em nossa sociedade.
- (D) O texto 2 exemplifica o assunto sobre o qual o texto 1 discorre.
- (E) Tendo lido os dois textos, é possível inferir que eventos como o descrito no texto 2 são os motivadores para a realização de pesquisas como a apresentada pelo texto 1.

Questão 10

Analise as afirmações a seguir, a respeito do assunto do Texto 2:

I.A gerente não se apresentou adequadamente ao cliente que fazia uma reclamação.

II.A reclamação apresentada pelo cliente era improcedente ao se afirmar no racismo.

III.O cliente usou argumentos relativos à cor e à condição socioeconômica, ao apresentar sua reclamação.

É correto o que se afirma em:

- (A) II, apenas.
- (B) II, III, apenas.
- (C) I e III, apenas.
- (D) I, II e III.
- (E) I e II, apenas.

Conhecimentos Gerais e Legislação

Questão 11

No centro da cidade, junto à Ponte Gneipel, Schroeder possui um local, que, principalmente nos finais de semana, atende várias pessoas, sendo elas os próprios munícipes, bem como visitantes que buscam a tranquilidade, o verde e o barulho das águas que trazem uma sensação de relaxamento e bem estar. (Portal de Turismo de Schroeder, 2023). O excerto se refere à/ao:

- (A) Piscina da Sepultura.
- (B) Barragem do Rio Bonito.
- (C) Prainha de Schroeder.
- (D) Lagoa da Barra.
- (E) Lago do Vertedouro.

Questão 12

A Lei Complementar n.º 004/1998, que dispõe sobre o plano de carreira e remuneração para o pessoal da administração do município de Schroeder e dá outras providências, em seu art. 12, diz:

_____ antes do término do período do estágio probatório, será composta uma comissão para avaliação, composta de _____ membros, sendo _____ indicado(s) pelo Sindicato da categoria, devendo a indicação, obrigatoriamente, recair em servidor do município de Schroeder.

Assinale a alternativa que corretamente completa a lacuna no excerto:

- (A) Nove meses ; 06 (seis) ; 03 (três).
- (B) Quatro meses ; 04 (quatro) ; 02 (dois).
- (C) Três meses ; 03 (três) ; 01 (um).
- (D) Um mês ; 02 (dois) ; 01 (um).
- (E) Seis meses ; 05 (cinco) ; 02 (dois).

Questão 13

Com metodologia desenvolvida em parceria com a London School of Economics, a Interbrand, empresa global de consultoria de marcas, conhecida por seu ranking anual das marcas mais valiosas do mundo, divulgou o ranking das marcas brasileiras mais valiosas. Ao encontro disso, no Brasil, considerando-se o desempenho financeiro, o papel que a marca desempenha nas decisões de compra e sua força competitiva, analise as afirmativas a seguir e identifique as corretas:

I.a marca mais valiosa do país é uma instituição financeira.

II.as marcas de maior crescimento foram as que souberam se adaptar às rápidas alterações comportamentais de seu público nesta era na qual a rapidez e a certeza da mudança dão forma ao novo normal.

III.na onda de "cancelamentos" em que vivemos, "ser" e "parecer" ético e íntegro ganham uma importância higiênica para a sustentabilidade do negócio.

É correto o que se afirma em:

- (A) I, II e III.
- (B) II, apenas.
- (C) II e III, apenas.
- (D) III, apenas.
- (E) I, apenas.

Questão 14

"Não adianta ter um ministério olhando para a agenda ambiental e vários outros causando problemas. Um dos principais problemas do desmatamento, por exemplo, é a grilagem. Não dá para o Ministério do Meio Ambiente lutar contra a grilagem e o da Agricultura permitir o registro dessas terras". Márcio Astrini, secretário executivo do Observatório do Clima (VICK, 2023). Acerca dessa temática, analise as afirmativas a seguir e registre V, para verdadeiras, e F, para falsas:

(___) Transversalidade é um conceito usado nas políticas públicas para se referir ao tratamento de algum tema de forma interdepartamental, com a criação de fóruns horizontais de debate e tomada de decisão.

(___) A ideia da transversalidade vem originalmente dos estudos sobre educação.

(___) Temas como desigualdade, fome, mudança climática e racismo estão entre os que pedem cooperação de diversas pastas do poder público. Contudo, a transversalidade apareceu pela primeira vez nos planos do governo federal brasileiro em 2023.

Assinale a alternativa com a sequência correta:

- (A) F - F - V.
- (B) V - F - V.
- (C) V - V - F.
- (D) V - F - F.
- (E) F - V - F.

Questão 15

A publicação de pesquisas em revistas e periódicos acadêmicos é um dos pilares da ciência atual. A lógica é que esses veículos garantem que o estudo em questão foi revisado por outros cientistas e permitem que os resultados alcancem mais pesquisadores. Por esse caminho, o compartilhamento de dados ganhou grande importância durante a pandemia de covid-19. Desde os primeiros casos da doença, a OMS (Organização Mundial de Saúde) defendeu a publicação de dados de pesquisa como uma estratégia para o combate da doença. Ao encontro disso, a Unesco, agência das Nações Unidas para a Educação, a Ciência e a Cultura, considera que práticas de ciência aberta são importantes porque, entre outros pontos, ajudam a combater a fragmentação do conhecimento, que deixa de ficar concentrado em núcleos e passa a circular mais e ser construído coletivamente (CÂNDIDO, 2023). Isso posto, analise as afirmativas a seguir e identifique as corretas:

I. Open science ou ciência aberta é um termo amplo que denota um movimento por uma ciência mais transparente de modo geral, no qual o acesso aberto a artigos é um dos vários componentes envolvidos

II. O crescimento do acesso livre levou as próprias revistas a disponibilizar artigos para acesso gratuito em suas plataformas virtuais. Todavia, para manter o lucro no processo de publicação, elas deslocaram o valor de assinatura para os autores, de forma que muitos deles passaram a ser cobrados para publicar suas pesquisas.

III. A expressão ciência aberta é um termo guarda-chuva para um conjunto de ações que tem o objetivo comum de tornar o conhecimento científico mais acessível.

É correto o que se afirma em:

- (A) II e III, apenas.
- (B) II, apenas.
- (C) I, apenas.
- (D) III, apenas.
- (E) I, II e III.

Questão 16

Passados três anos desde o primeiro caso de Covid-19 registrado no país, o Brasil alcançou outro triste marco em março: 700 mil mortes causadas pela doença. Um número que compreende todas as trajetórias interrompidas e famílias enlutadas (MINISTÉRIO DA SAÚDE, 2023). Dado esse contexto e seu ponto temporal, segundo divulgado pelo IBGE (Instituto Brasileiro de Geografia e Estatística) (NEXO, 2023):

- (A) No segundo ano completo da pandemia de Covid-19 - ano de 2022 -, foi o período em que o Brasil mais teve mortes.
- (B) Ao longo de 2021, o número de mortes aumentou, mesmo com o avanço da vacinação contra a Covid-19.
- (C) O pico de óbitos no Brasil foi registrado em março de 2020.
- (D) No Brasil, houve aumento da natalidade e 2020, 2021 e 2022.
- (E) Com, aproximadamente, 2,6 milhões de nascimentos em 2021, a pandemia impactou o número de nascimentos no Brasil, pois naquele ano, houve um dos menores números da série iniciada em 2003, pelo IBGE.

Questão 17

"O turismo é uma atividade econômica capaz de gerar desenvolvimento e conservar a natureza. Ou seja, é uma atividade econômica onde a cultura é um valor, onde a gastronomia é um valor e onde a natureza é um valor. É uma atividade muito compatível com os desafios da humanidade no século 21, porque preserva, conserva, gera emprego e gera desenvolvimento. Diferente de outras atividades econômicas que têm consequências negativas. Turismo é solução". (Marcelo Freixo, presidente da Agência Brasileira de Promoção Internacional do Turismo (Embratur)). Acerca dessa temática, analise as afirmativas a seguir e identifique as corretas:

I. Rio de Janeiro é a cidade escolhida pelo governo brasileiro como candidata para sediar a 30ª Conferência do Clima da Organização das Nações Unidas (ONU), a COP 30, em 2025.

II. No Brasil, o turismo representa, aproximadamente, 8% do PIB.

III. A Embratur, em 2023, para promover o turismo no Brasil e exterior, recuperou a marca Brasil com a grafia escrita em "S" e não, "Z", que foi implementada no governo anterior.

É correto o que se afirma em:

- (A) II, apenas.
- (B) III, apenas.
- (C) II e III, apenas.
- (D) I, II e III.
- (E) I, apenas.

Questão 18

De acordo com a Lei Orgânica do Município de Schroeder, em seu art. 44., essa lei pode ser emendada mediante proposta:

I. de dois terços, no mínimo, dos membros da Câmara de Vereadores.

II. do Prefeito Municipal

III. de, pelo menos, 25% (vinte e cinco por cento) do eleitorado do Município.

É correto o que se afirma em:

- (A) I, apenas.
- (B) II, apenas.
- (C) III, apenas.
- (D) I, II e III.
- (E) II e III, apenas.

Questão 19

Segundo dados do Cadastro Geral de Empregados e Desempregados (Caged), que considera os trabalhadores com carteira assinada, em janeiro de 2023, a economia brasileira gerou 83,2 mil postos de trabalho com carteira assinada. Isso posto, considere as afirmativas a seguir e registre V, para verdadeiras, e F, para falsas:

(___) houve um superávit nas contratações, em relação a janeiro de 2022.

(___) no primeiro mês do ano de 2023, ocorreram no país, aproximadamente, 22,6 milhões de contratações e 20,6 milhões de demissões.

(___) em relação aos postos de trabalho, em janeiro de 2023, grupos de atividades econômicas de serviços, indústria, construção e agropecuária registraram saldos positivos na abertura de vagas formais, enquanto o setor de comércio teve uma queda.

Assinale a alternativa com a sequência correta:

- (A) V - V - F.
- (B) F - F - F.
- (C) V - F - V.
- (D) F - F - V.
- (E) F - V - V.

Questão 20

A economia de Schroeder tem como base o setor de serviços. Ocupando uma extensão territorial superior a 164 km² e distante cerca de 190 km da capital, Florianópolis, o município abriga especialmente microempresas que fazem girar a economia. A indústria aparece como o principal setor na manutenção da empregabilidade da população local (SEBRAE, 2019). Ao encontro disso, Schroeder localiza-se na:

- (A) Mesorregião Oeste Catarinense e Microrregião Concórdia.
- (B) Mesorregião Norte Catarinense e Microrregião Joinville.
- (C) Mesorregião Vale do Itajaí e Microrregião Ituporanga.
- (D) Mesorregião Serrana e Microrregião Curitiba.
- (E) Mesorregião Sul Catarinense e Microrregião Tubarão.

Conhecimentos Específicos

Questão 21

A marcha é um movimento cíclico e uma das atividades funcionais mais importantes para o ser humano, pois, a partir dela, o indivíduo pode se mover de um lugar a outro e, até mesmo, correr. Embora existam parâmetros que caracterizam a marcha normal, cada indivíduo apresenta um padrão de marcha diferente. Isso se explica pelo fato de que a marcha pode ser afetada pelo gênero, pela idade, pelas alterações e deformidades posturais e por disfunções e lesões (HOUGLUM; BERTOTI, 2014). Ao encontro dessa temática, associe a segunda coluna de acordo com a primeira, que relaciona a fase da marcha com suas características:

Primeira coluna: fase da marcha

1. Balanço inicial
2. Balanço médio
3. Balanço final

Segunda coluna: característica

(___) Momento em que o joelho se encontra em flexão máxima e os dois membros inferiores estão alinhados.

(___) Momento em que a tíbia está perpendicular ao solo e a perna avança para realizar o contato inicial.

(___) Momento em que o pé deixa o solo e o joelho flexiona para encurtar o comprimento do membro inferior.

Assinale a alternativa que apresenta a correta associação entre as colunas:

- (A) 2 - 3 - 1.
- (B) 3 - 1 - 2.
- (C) 3 - 2 - 1.
- (D) 1 - 2 - 3.
- (E) 2 - 1 - 3.

Questão 22

Em relação à classificação dos fundamentos do handebol, analise o quadro a seguir:

	Grossa/Fina	Discreta/seriada/contínua	Aberta/fechada	Circuito aberto/fechado
Passe	grossa	discreta		circuito aberto
Recepção	grossa	discreta	aberta	
Arremesso		discreta	aberta	circuito aberto
Drible	grossa		aberta	circuito fechado
Finta	grossa	discreta	aberta	circuito aberto

Assinale a alternativa que corretamente completa as lacunas:

- (A) fina ; discreta ; fechada ; circuito aberto
- (B) grossa ; discreta ; aberta ; circuito fechado
- (C) grossa ; seriada ; fechada ; circuito fechado
- (D) fina ; contínua ; aberta ; circuito aberto
- (E) grossa ; contínua ; aberta ; circuito fechado

Questão 23

É comum encontrarmos o aumento da relação E/A (onda E: velocidade máxima alcançada pelo sangue no início da diástole; onda A: velocidade máxima alcançada pelo sangue no final da diástole) em atletas treinados em esportes que têm maior componente dinâmico. O que se observa nos atletas é a presença de um átrio esquerdo com diâmetro significativamente _____, conseqüentemente _____ é a quantidade de sangue armazenado durante a sístole ventricular e _____ será a onda E durante o enchimento rápido do ventrículo esquerdo (CABANELAS; FREITAS; GONÇALVES, 2013).

Assinale a alternativa que corretamente completa as lacunas no excerto:

- (A) maior ; menor ; menor
- (B) menor ; maior ; menor
- (C) menor ; menor ; menor
- (D) maior ; maior ; maior
- (E) maior ; menor ; maior

Questão 24

Um número crescente de crianças e jovens com Síndrome de Down tem participado de atividades esportivas, tanto no ambiente familiar, como em clubes e nas escolas (NAHAS, 2017). Ao encontro disso, são sintomas característicos desse público:

I.deterioração no caminhar.

II.algia e limitação dos movimentos da região cervical.

III.hipotonicidade de membros inferiores.

É correto o que se afirma em:

- (A) I, apenas.
- (B) II, apenas.
- (C) I e II, apenas.
- (D) I, II e III.
- (E) III, apenas.

Questão 25

O interesse nos efeitos da atividade física no envelhecimento vem desde a antiguidade, mas foi no final do século XIX, com os estudos da fisiologia, que iniciaram as investigações científicas das implicações agudas e crônicas da atividade física (NAHAS, 2017). Ao encontro disso, são benefícios fisiológicos decorrentes da atividade física a essa população:

I.melhor qualidade do sono.

II.manutenção ou menor perda na massa muscular.

III.manutenção ou menor perda nos níveis de equilíbrio, coordenação e velocidade de movimento.

É correto o que se afirma em:

- (A) I, II e III.
- (B) III, apenas.
- (C) II e III, apenas.
- (D) II, apenas.
- (E) I, apenas.

Questão 26

A Organização Mundial de Saúde tem se manifestado de maneira direta e reiterativa a respeito da importância das atividades físicas e do esporte para a saúde. Dada sua incontestável importância, a atividade física e o esporte têm hoje um lugar de honra no campo da saúde coletiva (ANTUNES, 2021; WHITEHEAD, 2001). Isso posto, analise as afirmativas a seguir e a relação proposta entre elas:

I.Em termos de prática de educação em saúde, os construtos teóricos mais conhecidos, utilizados e aceitos são aqueles originados da teoria social cognitiva.

PORQUE

II.A teoria da aprendizagem social representa uma teoria alimentadora mais amplamente conhecida e aplicada à prática de educação em saúde/promoção da saúde.

A respeito dessas asserções, assinale a opção correta:

- (A) A asserção I é uma proposição falsa e a II é uma proposição verdadeira.
- (B) As asserções I e II são proposições falsas.
- (C) As asserções I e II são proposições verdadeiras e a II é uma justificativa correta da I.
- (D) As asserções I e II são proposições verdadeiras, mas a II não é uma justificativa correta da I.
- (E) A asserção I é uma proposição verdadeira e a II é uma proposição falsa.

Questão 27

A teoria do motivo de realização refere-se a um importante domínio do comportamento, isto é, à atividade orientada para a realização, que é aquela vivenciada por um indivíduo com a expectativa de que seu desempenho seja avaliado com algum padrão de excelência. Dessa forma, o motivo voltado para a competição com algum padrão de excelência apresenta duas tendências básicas nos indivíduos: a expectativa de êxito/orientação à tarefa ou o medo do fracasso/orientação para o ego. Em ambas as tendências, devem ser consideradas: a força da tendência ou motivo, a expectativa ou a probabilidade e o valor de incentivo (DANTE JÚNIOR, 2011). Ao encontro disso, associe a segunda coluna de acordo com a primeira, que relaciona a tendência com sua caracterização:

Primeira coluna: tendência

- 1.A força da tendência ou o motivo
- 2.Expectativa ou a probabilidade (de êxito ou de fracasso)
- 3.Valor de incentivo (do êxito, ou o valor negativo de incentivo do fracasso)

Segunda coluna: caracterização

()esse fator também depende da experiência passada do indivíduo em situações específicas semelhantes à que ele enfrenta no momento.

()diz respeito à probabilidade de êxito que o indivíduo estabelece. Ela desenvolve-se a partir de experiências passadas em situações semelhantes que o sujeito enfrentou.

()esse fator é relativamente geral e estável, pois depende das características de cada pessoa (personalidade e subjetividade).

Assinale a alternativa que apresenta a correta associação entre as colunas:

- (A) 1 - 3 - 2.
- (B) 3 - 1 - 2.
- (C) 1 - 2 - 3.
- (D) 2 - 1 - 3.
- (E) 3 - 2 - 1.

Questão 28

Podemos classificar os jogadores a partir do local em quadra em que geralmente desenvolvem suas jogadas. Aqueles que atuam mais próximo à cesta adversária são denominados *frontcourt players* (na tradução literal, em português, jogadores da quadra da frente) e aqueles que atuam mais distantes, *backcourt players* (na tradução literal, em português, jogadores da quadra de trás). Embora não haja, no basquete, jogadores que exclusivamente atacam ou defendem, eles são chamados de jogadores de ataque e de defesa, respectivamente (GONÇALVES e LOZADA, 2018). Ao encontro disso, analise a imagem a seguir:

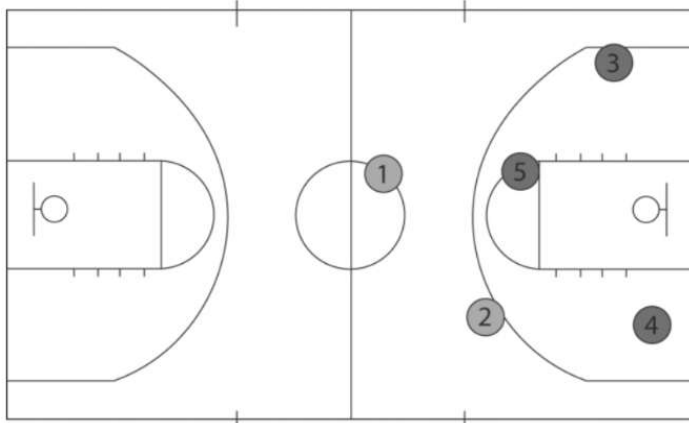

As posições 1, 2, 3, 4 e 5 são respectiva e corretamente:

- (A) Pivô, Armador, Ala, Ala-armador e Ala-pivô.
- (B) Armador, Ala-armador, Ala, Ala-pivô e pivô.
- (C) Ala-armador, Ala-pivô, Armador, pivô e ala.
- (D) Ala, Pivô, Armador, Ala-pivô e Ala-armador.
- (E) Ala-pivô, Ala, pivô, Ala-armador e Armador.

Questão 29

Existem múltiplas formas de se abordar e ensinar o esporte, assim como diversas prioridades e ênfases em determinados conteúdos de um objeto de conhecimento. Esses métodos de ensino costumam ocupar grande parte do tempo de professores em suas reflexões acerca da escolha de modelo a seguir. Evidentemente, não existe um modelo único e perfeito. Portanto, devemos conhecer as diversas opções possíveis, de modo a refletir sobre suas implicações (SANTINI; VOSER, 2008). A literatura aponta inúmeras possibilidades de ensino para os esportes coletivos, entre os quais se encontra o futebol. Isso posto, analise as características a seguir:

Consiste na decomposição dos elementos do jogo. Por exemplo, os alunos aprendem arremessos, dribles e passes de forma individualizada, sem uma aplicação prática. Essa metodologia está ancorada na repetição e na memorização de movimentos, facilitando a modelagem dos movimentos corporais dos alunos ao desejo do professor. Busca fazer com que os fundamentos técnicos evoluam de forma hierárquica (do menos complexo em habilidades motoras ao mais complexo), assim como a evolução da própria execução do movimento em si. Essa forma de trabalho é a predominante em escolas e clubes de iniciação esportiva e possibilita uma execução técnica aprimorada (GONÇALVES e FRANK, 2019).

A abordagem metodológica descrita é a:

- (A) Integrada.
- (B) Analítico-sintética.
- (C) Objetivista.
- (D) Explicativa.
- (E) Situacional.

Questão 30

Em relação à classificação das habilidades do voleibol, analise as afirmativas a seguir e identifique as corretas:

I.O saque se caracteriza como uma habilidade predominantemente fechada.

II.A manchete é classificada como uma habilidade predominantemente seriada.

III.O toque se caracteriza como uma habilidade grossa.

É correto o que se afirma em:

- (A) III, apenas.
- (B) II, apenas.
- (C) I e III, apenas.
- (D) I, II e III.
- (E) I, apenas.

Questão 31

A atividade física regular é um item muito importante para uma pessoa promover a sua saúde, e todas as pessoas obtêm benefícios com a atividade física - benefícios esses que podem ser adquiridos de forma imediata. Alguns benefícios da atividade física na saúde do cérebro podem ocorrer logo depois de uma sessão de atividade física moderada a vigorosa. A atividade física regular pode ajudar a manter as habilidades de pensamento, aprendizagem e julgamento aguçadas à medida que uma pessoa envelhece. Também pode reduzir o risco de depressão e ansiedade e ajudar uma pessoa a dormir melhor (ANTUNES, 2021). Ao encontro disso, o exercício físico melhora o perfil lipídico no sangue, _____ os níveis de triglicerídeos e _____ os níveis de lipoproteínas de alta densidade (HDL).

Assinale a alternativa que respectiva e corretamente completa as lacunas no excerto:

- (A) aumentando ; diminuindo
- (B) aumentando ; aumentando
- (C) diminuindo ; aumentando
- (D) diminuindo ; não alterando
- (E) não alterando ; aumentando

Questão 32

Os princípios do treinamento físico influenciam diretamente nas adaptações provenientes da prática sistemática de exercícios e nos objetivos desejados pelo praticante ou o treinador (LUSSAC, 2008; UCHIDA, 2009). Isso posto, analise a descrição a seguir:

Trata da melhoria que o sistema apresentará com relação ao exercício que está sendo empregado no treinamento, ou seja, as adaptações e os incrementos no organismo são específicos de acordo com o modo como ele está sendo estimulado (GONÇALVES e FRANK, 2019).

A descrição se refere ao seguinte princípio do treinamento:

- (A) Sobrecarga
- (B) Individualidade Biológica
- (C) Especificidade
- (D) Adaptação
- (E) Continuidade

Questão 33

Analise as assertões a seguir e a relação proposta entre elas (Dante Júnior, 2011):

I.A contemporaneidade do esporte exige que o Profissional de Educação Física compreenda o esporte e a pedagogia de forma mais ampla, transformando-os em facilitadores no processo de educação do ser humano.

PORQUE

II.É preciso ir além da técnica e promover a integração dos personagens, o que só será possível se essa proposta pedagógica estiver fundamentada também em uma filosofia norteada por princípios essenciais para a educação dos alunos.

A respeito dessas assertões, assinale a opção correta:

- (A) A assertão I é uma proposição falsa e a II é uma proposição verdadeira.
- (B) As assertões I e II são proposições falsas.
- (C) As assertões I e II são proposições verdadeiras, mas a II não é uma justificativa correta da I.
- (D) As assertões I e II são proposições verdadeiras e a II é uma justificativa correta da I.
- (E) A assertão I é uma proposição verdadeira e a II é uma proposição falsa.

Questão 34

O treinamento físico auxilia na perda de gordura em qualquer fase da vida e evita o ganho excessivo no final da puberdade feminina (DE ROSE et al., 2011). Ao encontro disso, analise as afirmativas a seguir e identifique as corretas:

I.Nas meninas, a velocidade de depósito de gordura no tecido adiposo diminui durante o período do estirão pubertário.

II.Em geral, as meninas apresentam porcentagem de gordura corporal menor que os meninos desde a infância.

III.Nos meninos, a quantidade absoluta e a porcentagem de gordura diminuem expressivamente na puberdade e voltam a aumentar no final dessa fase.

É correto o que se afirma em:

- (A) II, apenas.
- (B) II e III, apenas.
- (C) I, apenas.
- (D) I, II e III.
- (E) III, apenas.

Questão 35

A acidose láctica provocada por exercícios intensos geralmente é temporária, e acontece quando muito ácido láctico se acumula na corrente sanguínea. Atletas profissionais são submetidos a exercícios vigorosos, e essa acidose frequentemente encontra-se presente. Os sintomas da acidose láctica podem incluir (SANTOS, 2021):

I.sensação de queimação dos músculos exercitados

II.cãimbras

III.náuseas

IV.fraqueza

É correto o que se afirma em:

- (A) II e III, apenas.
- (B) I, II, III e IV.
- (C) I, III e IV, apenas.
- (D) I e IV, apenas.
- (E) II, apenas.

Questão 36

Em relação aos músculos do tronco e do pescoço e suas respectivas funções, associe a segunda coluna de acordo com a primeira:

Primeira coluna: músculos

1.esplênios (da cabeça e do pescoço)

2.esternocleidomastoídeo

3.oblíquo interno

4.semiespinais (da cabeça e do pescoço)

Segunda coluna: principais funções

(__)flexão, flexão lateral e rotação para o mesmo lado (homolateral).

(__)flexão, flexão lateral e rotação para o lado oposto (contralateral).

(__)extensão, flexão lateral e rotação para o mesmo lado (homolateral).

(__)extensão, flexão lateral e rotação para o lado oposto (contralateral).

Assinale a alternativa que apresenta a correta associação entre as colunas:

- (A) 4 - 3 - 1 - 2.
- (B) 3 - 4 - 2 - 1.
- (C) 2 - 1 - 4 - 3.
- (D) 1 - 2 - 3 - 4.
- (E) 3 - 2 - 1 - 4.

Questão 37

No judô, os golpes de projeção são constituídos por:

- () kuzushi (desequi-líbro)
- () tsukuri (encaixe)
- () kake (finalização)

Ao registrar V, para verdadeiras, e F, para falsas, assinale a alternativa com a sequência correta:

- (A) F - V - F.
- (B) V - F - F.
- (C) V - F - V.
- (D) F - F - F.
- (E) V - V - V.

Questão 38

A ressíntese do ATP ocorre em consequência de reações bioquímicas com base em três mecanismos energéticos (GOMES, 2011). Ao encontro disso, associe a segunda coluna de acordo com a primeira, que relaciona o mecanismo com sua definição:

Primeira coluna: mecanismo

1. Mecanismo aeróbio
2. Mecanismo anaeróbio láctico (glicolítico)
3. Mecanismo anaeróbio alático

Segunda coluna: definição

() ocorre por conta da oxidação, ou seja, com a participação direta de O₂, de hidratos de carbono e de gorduras disponíveis no organismo.

() ocorre a dissociação anaeróbia (sem ou com pouca participação de O₂) do glicogênio, com a formação do lactato.

() está ligado à utilização dos fosfagênios, presentes nos músculos em atividade, principalmente do fosfato de creatina (CrF).

Assinale a alternativa que apresenta a correta associação entre as colunas:

- (A) 3 - 2 - 1.
- (B) 2 - 3 - 1.
- (C) 1 - 3 - 2.
- (D) 1 - 2 - 3.
- (E) 3 - 1 - 2.

Questão 39

O trabalho é uma atividade que, por sua natureza, envolve pressões. É necessário cumprir prazos, apresentar resultados, prezar pelo atendimento a clientes etc. A essas pressões, somam-se os desgastes suscitados por um ambiente de trabalho inóspito, pode-se chegar a uma situação insustentável para muitos colaboradores. O resultado é a manifestação de sintomas físicos decorrentes de desgastes emocionais. Portanto, a manutenção de um ambiente com bons relacionamentos é fundamental para a saúde dos funcionários. Isso previne as consequências do estresse e reduz os índices de afastamento por licença médica.

(Disponível em: Ministério da Infraestrutura.

[https://www.gov.br/infraestrutura/pt-br/assun](https://www.gov.br/infraestrutura/pt-br/assuntos/portal-da-estrategia/artigos-gestao-estrategica/o-impacto-das-relacoes-interpessoais-no-ambiente-de-trabalho)

[tos/portal-da-estrategia/artigos-gestao-estra](https://www.gov.br/infraestrutura/pt-br/assuntos/portal-da-estrategia/artigos-gestao-estrategica/o-impacto-das-relacoes-interpessoais-no-ambiente-de-trabalho)

[tegica/o-impacto-das-relacoes-interpessoai](https://www.gov.br/infraestrutura/pt-br/assuntos/portal-da-estrategia/artigos-gestao-estrategica/o-impacto-das-relacoes-interpessoais-no-ambiente-de-trabalho)

[s-no-ambiente-de-trabalho](https://www.gov.br/infraestrutura/pt-br/assuntos/portal-da-estrategia/artigos-gestao-estrategica/o-impacto-das-relacoes-interpessoais-no-ambiente-de-trabalho). Adaptado.)

Assinale a opção que valorize a construção de um ambiente de trabalho e considere as relações humanas saudáveis:

- (A) Favorecimento da integração entre os colaboradores para comemorar resultados obtidos pela equipe em algum lugar dentro da empresa.
- (B) Criação de políticas de relacionamento que envolvam concorrência entre os colegas, de forma a acirrar os ânimos de competitividade.
- (C) A competição e cocriação podem gerar resultados muito mais efetivos para o grupo e devem fazer parte da política da empresa. Esse é um aspecto da gestão de pessoas que não pode ser negligenciado.
- (D) Promoção de um alinhamento de objetivos entre os colaboradores nivelados aos objetivos de acordo com as metas da empresa.
- (E) Resolução de conflitos de maneira ágil e eficiente, identificando o responsável, determinando um desfecho, prezando pela lógica em sentido vertical.

Questão 40

A carreira do serviço público não é um emprego comum, no sentido que esse termo adquiriu na sociedade industrial. O Estado não é uma empresa capitalista, cujo objetivo é a produção de mercadorias com vistas ao lucro. O serviço público, portanto, está longe de ser um pacote indefinido de produtos e serviços voltados para o mercado.

(Disponível em: Brasil. Governo Federal. Enap.enap.gov.br/https:

//repositorio.enap.gov.br. Adaptado.)

Baseado na afirmação do texto, assinale a opção correta:

- (A) O serviço público é o lugar propício àqueles que almejam o mais alto retorno que o mercado de trabalho possa lhe ofertar, além de estabilidade.
- (B) O serviço público é uma vocação profissional por servir e promover o bem anômalo como missões honradas e dignificantes.
- (C) O Estado tem o direito de ser rigoroso com seus funcionários pelo zelo com a coisa que lhe pertence, a *res privatum*.
- (D) O Estado não deixa de ser um 'patrão', no sentido real, que usa da mais valia no intuito de promover seus próprios interesses.
- (E) O Estado, no sentido de 'patrão', tem a sua própria comunidade que por ele deve ser representada e em seu nome laborar.



**ESTADO DE SANTA CATARINA
PREFEITURA MUNICIPAL DE SCHROEDER
ADMINISTRAÇÃO GERAL**

**CONCURSO PÚBLICO
EDITAL TA Nº 001/2023**

FOLHA INTERMEDIÁRIA DE RESPOSTAS

Questões	RESPOSTAS				
01	A	B	C	D	E
02	A	B	C	D	E
03	A	B	C	D	E
04	A	B	C	D	E
05	A	B	C	D	E
06	A	B	C	D	E
07	A	B	C	D	E
08	A	B	C	D	E
09	A	B	C	D	E
10	A	B	C	D	E
11	A	B	C	D	E
12	A	B	C	D	E
13	A	B	C	D	E
14	A	B	C	D	E
15	A	B	C	D	E
16	A	B	C	D	E
17	A	B	C	D	E
18	A	B	C	D	E
19	A	B	C	D	E
20	A	B	C	D	E

Questões	RESPOSTAS				
21	A	B	C	D	E
22	A	B	C	D	E
23	A	B	C	D	E
24	A	B	C	D	E
25	A	B	C	D	E
26	A	B	C	D	E
27	A	B	C	D	E
28	A	B	C	D	E
29	A	B	C	D	E
30	A	B	C	D	E
31	A	B	C	D	E
32	A	B	C	D	E
33	A	B	C	D	E
34	A	B	C	D	E
35	A	B	C	D	E
36	A	B	C	D	E
37	A	B	C	D	E
38	A	B	C	D	E
39	A	B	C	D	E
40	A	B	C	D	E

INFORMAÇÕES

O inteiro teor da prova e o gabarito preliminar da Prova Objetiva serão divulgados até às 20h do dia 03 de abril de 2023, no endereço eletrônico <http://concursos.furb.br/>, link Prefeitura Municipal de Schroeder - Concurso Público – Edital Nº 001/2023.

O candidato que tiver qualquer discordância em relação às questões da Prova Objetiva ou ao gabarito preliminar divulgado poderá interpor recurso no período compreendido entre 8h do dia 04 de abril de 2023 até 23h59min do dia 05 de abril de 2023.

Schroeder, 02 de abril de 2023.